

# **GASTROENTEROLOGIA**

## **GUIDA INFORMATIVA**

### **Esofago-Gastro-Duodenoscopia**

### **EGDS**



OSPEDALE DEGLI INFERMI DELL'ASL BI  
Via dei Ponderanesi 2 - 13875 Ponderano  
Struttura Semplice Dipartimentale di Gastroenterologia  
ed Endoscopia Digestiva  
Direttore: Dr. Franco Ferrero  
Segreteria: tel. 015-15155302  
Ambulatorio: tel. 015-15155332

### **Sommario**

Che cos'è Gastroscoopia	P.2
Come si esegue la Gastroscoopia ?	P.3
La preparazione alla Gastroscoopia	P.4
Procedure Integrative a finalità diagnostica che possono essere attuate durante la gastroscopia	P.6 P. 7
Adesione alla procedura	P.8
Dichiarazione di informazione e consenso	P.9
Sedazione Profonda e anestesia	P.10
Rifiuto consapevole	P.11
Complicanze della Gastroscoopia Diagnostica	P.12
Procedure integrative a finalità operativa che possono essere attuate durante la gastroscopi	P.13
Che cosa succede dopo la Gastroscoopia	P.14
Quali sono le alternative alla Gastroscoopia	P.15
Come si disinfettano e sterilizzano gli strumenti	P.16

## Che cos'è la Gastrosopia

L'Esophago-Gastro-Duodeno-Scopia (spesso detta semplicemente gastroscopia) si esegue con una sonda flessibile (gastroscopio), che viene introdotta attraverso la bocca. In alcuni casi, utilizzando uno strumento particolare di diametro ridotto, l'esame può anche essere eseguito introducendo l'endoscopio attraverso le narici, previa leggera anestesia locale. È un esame endoscopico che permette di esaminare, in visione diretta, il tratto superiore del tubo digerente (esofago, stomaco e le prime due porzioni duodenali). In corso di esame possono essere prelevati piccoli frammenti di mucosa (biopsie) per esame istologico e si possono effettuare procedure aggiuntive, diagnostiche o terapeutiche.

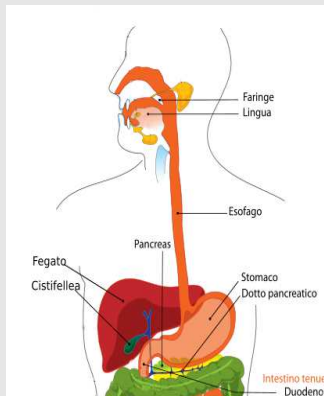

## Come si esegue la Gastroscofia?

L'esame viene eseguito con un gastroscopio dotato in punta di una sorgente luminosa e di una piccola telecamera che invia le immagini ad un processore e quindi ad uno schermo. Dopo aver acquisito il consenso del paziente, generalmente si posiziona un accesso venoso periferico e si monitorizzano la frequenza cardiaca, la saturazione d'ossigeno del sangue e la pressione arteriosa.

L'esame viene eseguito preferibilmente sul fianco sinistro. Per aiutare il paziente a mantenere la bocca aperta durante la procedura e per evitare che possa mordere la lingua e/o lo strumento, si utilizza uno specifico boccaglio. Eventuali protesi dentarie mobili dovranno essere rimosse prima dell'esame. A seconda del giudizio del medico operatore, e in accordo con il paziente, può essere eseguita una sedazione mediante somministrazione di un sedativo/analgesico endovena.

L'esame è di breve durata, non è doloroso e non interferisce con la normale respirazione.

Durante l'esame si insuffla aria in quantità adeguata a distendere le pareti degli organi da esaminare e facilitarne la visione; questo può causare al paziente una sensazione di distensione addominale che non deve allarmare, in quanto assolutamente transitoria.

Inoltre saranno monitorate, frequenza cardiaca, saturazione di ossigeno.

## ***La preparazione alla gastroscopia***

Lo stomaco vuoto consente la migliore e più sicura esplorazione endoscopica. A tal fine è necessario essere a digiuno da almeno 6 ore; la presenza di cibo o residui alimentari limita il campo visivo inficiando l'attendibilità diagnostica della procedura e, in caso di vomito, può favorire il passaggio di residui alimentari nelle vie respiratorie. Nel colloquio precedente l'esame è indispensabile che il medico venga informato di eventuali malattie e/o allergie di cui il paziente soffre, se il paziente assume farmaci e se è portatore di pacemaker o di altra apparecchiatura impiantabile che possa interferire con strumenti elettromedicali.

**Nel caso in cui il paziente assuma farmaci anticoagulanti e/o antiaggreganti, in previsione dell'esame, potrebbe rendersi necessaria la loro sospensione o sostituzione previo consulto con il curante.**

**Nel caso di valvulopatie cardiache valutare con il curante l'indicazione a profilassi antibiotica**

Nel caso di allergia al lattice si renderà necessario uno specifico allestimento della sala di endoscopia e l'utilizzo di materiali particolari.

Se tra le indicazioni dell'esame vi è anche la ricerca dell'infezione da *Helicobacter pylori* il paziente deve sospendere l'assunzione di antisecretori, come gli inibitori di pompa protonica, da almeno 2 settimane e l'assunzione di antibiotici da almeno un mese.

## Procedure integrative a finalità diagnostica che possono essere attuate durante la gastroscopia

**Biopsie:** In corso di gastroscopia è possibile eseguire, se necessario, prelievi per l'esame istologico (piccoli campioni di tessuto prelevati con una specifica pinza) o prelievi citologici (campioni cellulari acquisiti con un particolare spazzolino). I campioni così prelevati saranno poi inviati ad un servizio di Anatomia ed Istologia Patologica per gli esami del caso. Oltre ad aiutare nella distinzione tra lesioni benigne e maligne, le biopsie sono utili per evidenziare la presenza di condizioni o lesioni precancerose dell'esofago, dello stomaco o del duodeno, per effettuare la ricerca di una eventuale contaminazione da *Helicobacter Pylori* o per la diagnosi di celiachia .

### **SEDAZIONE PROFONDA/ANESTESIA**

Qualora la procedura si svolgesse in sedazione profonda/anestesia, praticata dall'anestesista, la firma del consenso con la relativa modulistica sarà gestita anche dall'anestesista.

Tutto ciò premesso, avendo compreso quanto rappresentatomi dai sanitari/dal soggetto da me delegato a ricevere le informazioni

### **ADESIONE ALLA PROCEDURA**

#### **“ ACCETTO DI ESSERE SOTTOPOSTO ALLA PROCEDURA PROPOSTA COMPRESA OGNI MANOVRA CONNESSA E COMPLEMENTARE**

Firma del paziente .....

Firma dell'esercente la patria potestà o del tutore .....

Firma eventuale testimone .....

Firma dell'interprete/delegato (il quale attesta di aver ricevuto tutte le informazioni di cui sopra e di averle trasmesse al paziente).....

#### **DICHIARAZIONE DEL MEDICO**

Io sottoscritto Dott./Prof ..... confermo, contestualmente alla firma del paziente, che lo stesso ha interamente compreso tutto quanto sopra esposto, **compresi gli aspetti amministrativi e medico legali** (vedasi punto 4), dopo adeguata informazione e lettura dell'opuscolo integrativo.

Firma leggibile del medico che ha informato il paziente.....

Data .....

### **RIFIUTO CONSAPEVOLE**

Avendo compreso contenuti e finalità delle informazioni fornite, non acconsento a sottopormi alla procedura proposta.

Firma del paziente ..... Data .....

### ***ALTERNATIVE - RINUNCIA ALL'INFORMAZIONE/DELEGA A TERZI***

“ Dichiaro, ai fini dell'acquisizione del consenso, di aver espresso piena fiducia nelle scelte e nell'operato dei Sanitari, e di aver quindi rinunciato consapevolmente a qualsiasi informazione dai medesimi proposta.

Firma ..... Data .....

“ Delego il Sig. ....(che sottoscrive per accettazione) a raccogliere le informazioni dei Sanitari a seguito delle quali mi riservo di esprimere/negare il consenso alle procedure proposte.

Firma ..... Delegato .....

#### **REVOCA DEL CONSENSO IN CORSO D'ESAME**

Firma ..... Data .....

*Il sottoscritto acconsente (D. Lgs. 196/2003) al trattamento dei propri dati personali per finalità di tutela della salute.*

## S.O.S.D. Gastroenterologia ed Endoscopia Digestiva

Responsabile: Dr. Franco FERRERO

Nuovo Ospedale dell'ASL BI

Via dei Ponderanesi 2, Ponderano (BI)

Tel. 015/15155302

franco.ferrero@aslbi.piemonte.it



Modulo consegnato al paziente il giorno ..... alle ore .....

### DICHIARAZIONE DI INFORMAZIONE e CONSENSO

Io sottoscritto

Dichiaro di essere stato informato dal Dott.

in modo chiaro, comprensibile ed esaustivo, con adeguato anticipo, mediante colloquio e consegna di materiale informativo, sulla natura e sullo stato dell'attuale quadro clinico, nonché sulla conseguente indicazione ad eseguire la seguente procedura:

.....  
In relazione alla specifica procedura/procedure proposte mi sono state fornite ulteriori informazioni tra cui quelle contenute nell'opuscolo informativo allegato, del quale mi è stata anche consegnata copia e che è parte integrante del presente documento di consenso.

Dichiaro, in particolare, di essere stato informato riguardo a:

- necessità del digiuno (**solidi e liquidi dalle 24 della sera precedente**);
- adempimenti preliminari, modalità di svolgimento, tempi della procedura e dell'eventuale degenza;
- valutazione dell'assetto coagulativo/modifiche terapie in atto **qualora necessarie**;
- indicazione, in caso di necessità, a praticarmi trasfusione di sangue o emoderivati;
- eventuale necessità di metodiche integrative (radiologiche, radiologiche interventistiche, chirurgiche, conseguenti al mancato completamento/insuccesso della procedura proposta;
- in ordine alle complicanze, mortalità, controindicazioni e principi di tecnica, mi è stata fornita ampia e specifica informazione, nonché consegnato l'opuscolo allegato che tale informazione riassume ed illustra. • possibilità, compatibilmente con la dotazione strumentale, che vengano effettuate riprese fotografiche o video per documentare la presenza di patologie importanti o particolari.

### GESTIONE DELLE COMPLICANZE

Mi è stato chiaramente spiegato che in caso di complicanze/insuccesso dell'intervento endoscopico potrebbe rendersi necessario, per risolvere il nuovo quadro clinico, un trattamento medico, chirurgico o radiologico, immediato o differibile, in relazione alla situazione, eseguibile presso la stessa struttura ospedaliera o in altro ambiente.

Inoltre mi è stato spiegato che, ove sopravvenisse una condizione clinica che imponga decisioni in emergenza (**stato di necessità**), i sanitari procederanno secondo la migliore pratica per la salvaguardia della mia salute.

In tale evenienza (nell'impossibilità cioè di essere interpellato) desidero che i Sanitari informino del loro programma terapeutico il Sig./la Sig.ra ..... purché presente in Ospedale.

### SEDAZIONE

Acconsento di essere sottoposto a sedazione/analgesia finalizzata a ridurre il dolore/fastidio e a facilitare l'esecuzione dell'esame; mi è stato riferito che nel corso della procedura verranno costantemente monitorati i principali parametri vitali che saranno riportati sulla scheda infermieristica allegata, prima, durante e dopo la procedura (saturazione di ossigeno, pressione arteriosa, frequenza cardiaca; se le condizioni cliniche lo richiedono sarà monitorata l'attività elettrocardiografica e sarà somministrato ossigeno per mantenere/ristabilire un adeguato livello di saturazione); sono stato anche informato delle possibili complicanze. Le più frequenti sono le reazioni allergiche ai farmaci utilizzati per la sedazione, come il broncospasmo o l'orticaria, problemi cardio-respiratori, come l'alterazione della pressione arteriosa, della frequenza e del ritmo cardiaco, la depressione respiratoria con apnea, fino a giungere in casi molto rari all'arresto respiratorio e/o cardiaco (complicanze gravi 1-3 su mille, con mortalità complessiva < 0.3/1000) ed in rari casi dolore nel punto di iniezione dei farmaci con infiammazione della vena. Sono stato informato della possibilità di somministrazione di farmaci antagonisti della sedazione/analgesia per ottenere un adeguato risveglio; sono stato informato inoltre sull'impossibilità di condurre auto-motoveicoli e sul divieto di osservare condotte che richiedano una particolare attenzione nelle 24 ore successive alla procedura.

Sono stato avvisato che, se sottoposto a sedo/analgesia, potrò lasciare l'ambulatorio solo se accompagnato da un adulto.

Acconsento Firma ..... " Non Acconsento Firma .....



## Complicanze della gastroscopia diagnostica

Le complicanze principali di una gastroscopia diagnostica sono:

- **complicanze cardiorespiratorie:** (di solito legate alla premedicazione e/o all'ingestione di materiali refluiti) sono rappresentate da desaturazione, enfisema sottocutaneo, arresto respiratorio, infarto miocardico, infarto e shock (< 0.9%).

- **emorragia:** clinicamente significativa è possibile anche se rara (meno dello 0.5% degli esami). Essa è più probabile nei soggetti con trombocitopenie e/o coagulopatie, e dopo biopsie su tessuti malacici (flogosi severe/tumori).

La gestione di un sanguinamento può richiedere il ricorso a trasfusioni, trattamenti endoscopici, radiologici interventistici o chirurgici.

- **la perforazione** è rarissima (0.0004%) ed è legata a fattori predisponenti come la presenza di osteofiti cervicali anteriori (prominenza ossea sull'esofago), diverticolo di Zenker, ingestione di caustici, stenosi esofagee, neoplasie, diverticoli duodenali. Tale complicanza può richiedere un trattamento conservativo con posizionamento di sondino nasogastrico, digiuno e copertura farmacologica, chiusura endoscopica della breccia con clips metalliche o un intervento chirurgico di riparazione; il tasso di mortalità è compreso tra il 2% ed il 36%.

## Procedure integrative a finalità operativa che possono essere attuate durante la gastroscofia

La gastroscofia operativa, pur essendo anch'essa procedura sicura, rispetto agli esami diagnostici generalmente ha un rischio aumentato che dipende dal tipo di trattamento che viene effettuato.

- **Polipectomia:** È una tecnica endoscopica che consente l'asportazione di lesioni polipoidi sessili o peduncolate del tubo digestivo, mediante l'utilizzo di anse diatermiche collegate a un elettrobisturi che eroga corrente diatermica. Le complicanze più frequenti sono rappresentate dalla perforazione e dall'emorragia con un'incidenza che varia dal 3.4 al 7.2%. La mortalità può raggiungere lo 0,25%.

- **Emostasi:** Ha come obiettivo l'arresto di un'emorragia in atto. Le terapie emostatiche includono tecniche termiche, iniettive e meccaniche. È possibile la combinazione di due o più tecniche. Anche le tecniche di emostasi endoscopica possono essere gravate da complicanze.

## **Cosa succede dopo la gastroscopia**

Dopo l'esame il paziente potrebbe avvertire il permanere di bruciore alla gola, gonfiore e dolori addominali che normalmente si esauriscono in alcuni minuti senza necessità di manovre o terapie aggiuntive. Nel caso in cui vengano effettuate manovre terapeutiche, a seconda del giudizio del medico, può essere indicata un'osservazione clinica più prolungata.

Qualora l'esame sia eseguito in sedazione, al termine può residuare temporaneamente sonnolenza, capogiro, visione offuscata o doppia. Ad ogni modo il paziente può essere dimesso solo se accompagnato e non può quindi guidare auto o motoveicoli o compiere manovre a rischio o che richiedano particolare attenzione nelle 24 ore successive alla procedura.

La ripresa delle terapie in corso, dell'alimentazione e l'assunzione di liquidi sono concordate con i sanitari al momento della dimissione.

Se non è stata praticata alcuna sedazione il paziente potrà tornare in reparto o a casa, anche da solo.

## **Quali sono le alternative alla gastroscopia**

Sono rappresentate dalla radiografia con mezzo di contrasto e dalla tomografia computerizzata (TC) che hanno però una minore accuratezza diagnostica, non consentono biopsie, né procedure operative e spesso devono essere comunque integrate da una successiva endoscopia..

La gastroscopia rappresenta l'esame di scelta per diagnosticare lesioni organiche, come ulcere e tumori, con un'accuratezza superiore al 95%, e permette al medico di individuare la causa dell'insorgenza di molti sintomi attribuibili a patologie del tratto digestivo superiore.

## **Come si disinfettano/sterilizzano gli strumenti**

Al fine di garantire una prestazione sicura e libera da rischio infettivo per l'utente e per gli operatori sanitari, i dispositivi medici riutilizzabili (endoscopi e accessori poliuso) sono puliti a fondo (superfici esterne e canali interni) immediatamente dopo ogni procedura con detergenti proteolitici, per rimuovere ogni materiale organico potenzialmente contaminante.

A seguire, il materiale considerato semicritico (come l'endoscopio) è sottoposto a un ciclo di disinfezione di alto livello in specifiche lava endoscopi. Al termine del ciclo di disinfezione gli endoscopi vengono asciugati e, se non utilizzati subito, sono riposti in appositi armadi areati che consentono lo stoccaggio verticale per proteggerli dalla polvere, da possibili fonti di contaminazioni e dalle alte temperature.

Gli accessori riutilizzabili (pinze, anse da polipectomia, ecc.), sono considerati strumenti critici e, dopo essere stati sottoposti ad accurato lavaggio, vengono sottoposti a un processo di sterilizzazione.

*NOTA SUL MONOUSO: Gli accessori monouso vengono smaltiti, dopo l'impiego, secondo la normativa di legge vigente.*

*A tutela della sicurezza degli utenti non è previsto il loro recupero e riutilizzo..*

